



Lp Kliimaministeerium  
[info@kliimaministeerium.ee](mailto:info@kliimaministeerium.ee)

Lp Riigimetsa Majandamise Keskus  
[info@rmk.ee](mailto:info@rmk.ee)

Meie: 05.02.2024 WD nr 1.1-7/192

**Teavituskiri kääbaste (arheoloogiamälestised reg-nr 12772–12773) asukohtade ja kaitsevööndite kohta**

Tartu maakonnas Peipsiääre vallas Kokora külas Alatskivi metskond 11 kinnistul (katastriüksuse nr 12601:003:0515) asuvad muinsuskaitse all olevad kääpad (reg-nr 12772–12773) (<https://register.muinas.ee/public.php?menuID=monument>). Muinsuskaitseamet on korrigeerinud nii kääbaste asukohti kui kaitsevööndite kuvamist Maa-ameti geoportaali kultuurimälestiste kaardikihil vastavalt 1974. aastal koostatud passi ning Maa-ameti geoportaali reljeefkaartide põhjal. Palume Teil tutvuda kääbaste õigete asukohtade ja kaitsevööndite ulatusega (lisa 2).

Eesti Vabariigi taastamise järel tunnistati kääpad kultuuriministri 01.09.1997 määruse nr 59 „Kultuurimälestiseks tunnistamine“ (RTL 1997, 169-171, 954) (<https://www.riigiteataja.ee/ert/act.jsp?id=25408>) punktidega 3833–3834 arheoloogiamälestiseks ning kanti kultuurimälestiste registrisse registrinumbriga 12772–12773. 1997. aastal kehtinud muinsuskaitseaduse (MuKS)<sup>1</sup> kohaselt oli mälestise kaitsevööndiks automaatselt 50 meetri laiune maa-ala mälestise väliskontuurist või piirist arvates, kui mälestiseks tunnistamise õigusaktis ei olnud kaitsevööndit kehtestatud. Seega tekkis kaitsevöönd seaduse ja mälestiseks tunnistamise õigusakti koostoimes. Käesolevaga kuvatakse kultuurimälestiste geoportaalis kääbaste ümber kehtivad kaitsevööndid nende õiguslikel alustel.

Mälestise alal tuleb lähtuda ettevaatuspõhimõttest, mille kohaselt peavad alal toimuvad tegevused vähendama mälestise hävimise ohtu ja toetama väärtuste säilimist (muinsuskaitseadus, edaspidi MuKS § 3). Seejuures tuleb hoiduda tegevustest, mis võivad mälestist ohustada, rikkuda või selle hävitada (MuKS § 33 lg 1). Mälestist võib küll kasutada nüüdisaja vajadustest lähtuvalt, kuid mitte viisil, mis võib ohustada selle säilimist (MuKS § 33 lg 2). Mälestise omanikul on kohustus mälestise kahjustumisest viivitamatult Muinsuskaitseametit teavitada. Juhul, kui mälestise valdus antakse üüri, rendi vms. suhte alusel üle teisele isikule, tuleb teda mälestisest teavitada (MuKS § 36).

Nii mälestise alal kui ka kaitsevööndis kehtivad muinsuskaitseadusest tulenevad nõuded, mistõttu on vaja kõik pinnase- ja kaevetööd (sh ehitamine, kõrghaljastuse rajamine, raie-, kaeve- ja muud pinnase teisaldamise või juurdeveoga seotud tööd ning maapinna ettevalmistamine metsaseaduse tähenduses) kooskõlastada Muinsuskaitseametiga, kellel on õigus kaaluda tegevuse lubatavust mälestise säilimise huvides ning vajadusel määrata arheoloogiline uuring. Tööde puhul mälestise alal tuleb enne tööde tegemist Muinsuskaitseametist taotleda tööde tegemise luba (MuKS § 52 lg 3;

<sup>1</sup> Mälestiseks tunnistamise ajal kehtinud Muinsuskaitseaduse § 25: Kinnismälestise kaitseks kehtestatakse kaitsevöönd, millele laienevad kaitsekohustuse teatistes esitatud kitsendused. Kui mälestiseks tunnistamise aktis ei ole märgitud teisiti, on kaitsevööndiks 50 m laiune maa-ala mälestise väliskontuurist või piirist arvates.

<https://register.muinas.ee/public.php?menuID=workpermit>). Loataotlus tuleb esitada ka siis, kui tööd toimuvad samaaegselt nii mälestisel kui kaitsevööndis. Kui planeeritud tööd jäävad ainult mälestise kaitsevööndisse, on kohustuslik esitada Muinsuskaitseametile sellekohane teatis (MuKS § 59 lg 3; <https://register.muinas.ee/public.php?menuID=worknotice>).

Pinnase- ja kaevetöödel tuleb arvestada arheoloogiliste leidude ja arheoloogilise kultuurikihi ilmsikstuleku võimalusega ka väljaspool mälestise ja selle kaitsevööndi ala. Muinsuskaitseadusest tulenevalt (§ 31 lg 1, § 60) peab leidja sellisel juhul tööd katkestama, jätma leiu leiukohta ning teatama sellest Muinsuskaitseametile.

Lisaküsimuste puhul palun pöörduda Tartumaa nõuniku Inga Raudvassari poole (inga.raudvassar@muinsuskaitseamet.ee, tel 53326573) või Muinsuskaitseameti üldaadressil ([info@muinsuskaitseamet.ee](mailto:info@muinsuskaitseamet.ee)).

Lugupidamisega,

(allkirjastatud digitaalselt)

Eero Heinloo

kaitsekorralduse spetsialist

telefon 51964752

[eero.heinloo@muinsuskaitseamet.ee](mailto:eero.heinloo@muinsuskaitseamet.ee)

## Lisad

Lisa 1. Kääbaste reg-nr 12772–12773 asukohad Maa-ameti kultuurimälestiste kaardikihil seisuga 25.08.2023 (sinised punktsümbolid) ja nende tegelik asukoht joonise alaosas (lillakad maa-alalised polügoonid).

Lisa 2. Kääbaste reg-nr 12772–12773 asukohad Maa-ameti kultuurimälestiste kaardikihil seisuga 05.02.2024.

## Lisad

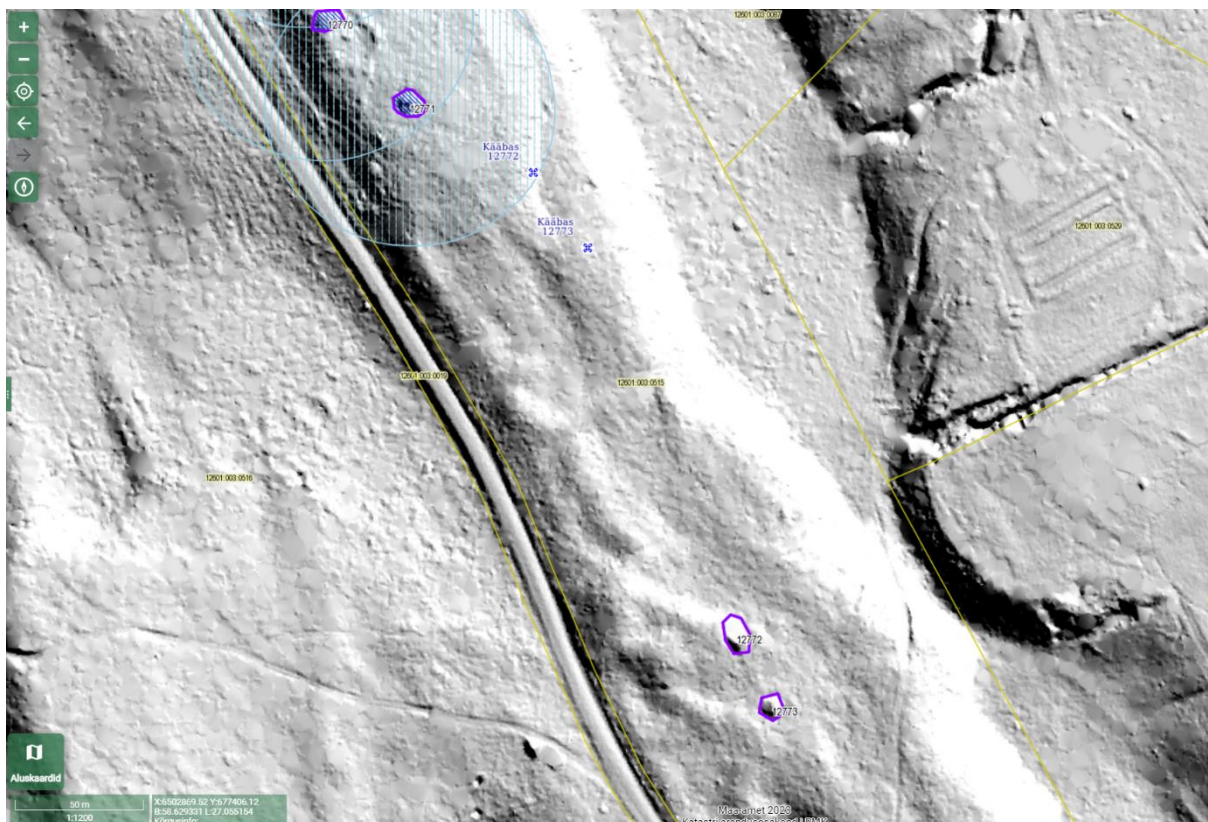

Lisa 1. Kääbaste reg-nr 12772–12773 asukohad Maa-ameti kultuurimälestiste kaardikihil seisuga 25.08.2023 (sinised punktisümbolid) ja nende tegelik asukoht joonise alaosas (lillakad maa-alalised polügoonid). (Alus: Maa-ameti geoptraali reljeefvarjutusega kaardikiht)



Lisa 2. Kääbaste reg-nr 12772–12773 asukohad Maa-ameti kultuurimälestiste kaardikihil seisuga 05.02.2024. (Alus: Maa-ameti kultuurimälestiste kaardikiht)